SCHNITZLER
Rettungsprodukte GmbH & Co. KG

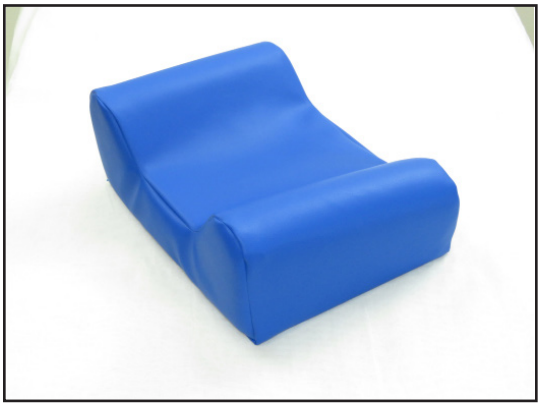

Gebrauchsanweisung
KOPFKISSEN

mit Adaption für
für alle Tragentypen in den Ausführungen:

- **Thermo-Visko-Kopfkissen Hygiene +**
- **Thermo-Visko-Kopfkissen**
- **Vakuum-Kopfkissen**
- **Kopfkissen, keilförmig**

SCHNITZLER
Rettungsprodukte GmbH & Co. KG

Ihr Spezialist für individuelle Rettungs- und Patientensysteme
Rudolf-Diesel-Straße 7 • D-53859 Niederkassel-Mondorf
Tel: +49 (0)228 971 18 97 • Telefax +49 (0)228 971 18 99
E-Mail: info@schnitzler-rettungsprodukte.de
Web: www.schnitzler-rettungsprodukte.de

TÜVRheinland ZERTIFIZIERT
Management System EN ISO 13485:2016
www.tuv.com ID 0000064819

REF

Kopfkissen

Art.-Nr.	Füllung	Befestigung	abklappbar	Stollenwerk	Stryker	Ferno	Kartsana	Gewicht
006 H+	Thermo-Visko	Drehwirbel	●	●●●	●●	●●	●●	730 g
006 TV	Thermo-Visko	Klett-/Flausch		●●●	●●	●●	●●	740 g
006 VS	Granulat+ Vakuumfunktion	Klett-/Flausch		●	●	●	●	600 g
007 S	Schaumstoff	Klett-/Flausch		●	●	●	●	300 g

Produktbeschreibung und Zweckbestimmung

Bei dem vorliegenden Produkt handelt es sich um ein Kopfkissen, das unterstützend zur Erhöhung des Liegekomforts, beim Patiententransport im Rettungsdienst und Krankentransport eingesetzt wird. Das Produkt ist mit unterschiedlichen Füllmaterialien erhältlich. Das Produkt ist verfügbar in einer Mulden- oder Keilform. Das Produkt kann auf Tragen der Firmen Stollenwerk, Kartsana, Ferno und Stryker eingesetzt werden.
Zur Befestigung auf der Tragenauflage ist in Abhängigkeit des verwendeten Tragentyps eine entsprechende Adaption zu ergänzen. Diese ist als Klett-/Flauschvariante und **ohne Klett-/ Flauschverbindung in der Ausführung Hygiene + verfügbar.**
Hersteller des Produkts ist die Firma Schnitzler Rettungsprodukte GmbH & Co. KG.
Für einen ordnungsgemäßen Gebrauch ist die vorliegende Gebrauchsanweisung zu beachten.

Reinigungs- und Desinfektionshinweise

- ☐ Bei leichten Verschmutzungen des Kopfkissens wird zur Reinigung die Verwendung einer einfachen Seifenlösung empfohlen.
- ☐ Für eine spezielle Desinfektion nur handelsübliche Desinfektionsmittel verwenden Vom Hersteller als unbedenklich eingestuft werden: **Dismozon plus, Bacillol 30, Kohrsolin extra, Mikrobac forte**.
- ☐ Kein Wasserstoffperoxid (H2O2) verwenden
- ☐ Desinfektionsmittel nur gemäß den Vorgaben des jeweiligen Herstellers verwenden. Bei Überdosierung wird keine Haftung für Schäden am Material übernommen.

Montage- und Wartungshinweise:

- ☐ Die Montage aller gelieferten Komponenten darf nur gem. der vorliegenden Gebrauchsanweisung erfolgen.
- ☐ **Bei erkennbaren Beschädigungen des Kopfkissens darf dieses nicht weiterverwendet werden.** Vor einem weiteren Einsatz muss dieses instand gesetzt werden. Zur Reparatur und ordnungsgemäßen Instandsetzung muss dieses zu uns gesendet werden.
- ☐ Keine der Komponenten darf durch spitze oder scharfkantige Gegenstände beschädigt werden.
- ☐ Das Produkt ist zum Wiedereinsatz geeignet. Nach Beendigung eines Einsatzes ist das Produkt zu pflegen (siehe Abschnitt Reinigungs- und Desinfektionshinweise) und auf äußerlich erkennbare Schäden zu kontrollieren. Weist das System keine Beschädigungen auf, ist es zum Wiedereinsatz bereit.

Bestehende Anwendungsrisiken und Kontraindikationen:

Es sind keine bestehenden Anwendungsrisiken oder Kontraindikationen bei Einhaltung der Hinweise aus der Gebrauchsanweisung bekannt.

Zulässige Einsatzorte:

Das Produkt kann zur Erhöhung des Liegekomforts beim Patiententransport im Rettungsdienst und Krankentransports eingesetzt werden.

Montageanleitung

I. Befestigung mit Drehwirbel

Ausführung Hygiene +

Kopfkissenfixierung ohne Klett-/Flauschverbindung (für alle Tragentypen verfügbar)

Montagehinweise am Beispiel Stryker

- Kopfteilverlängerung abklappen

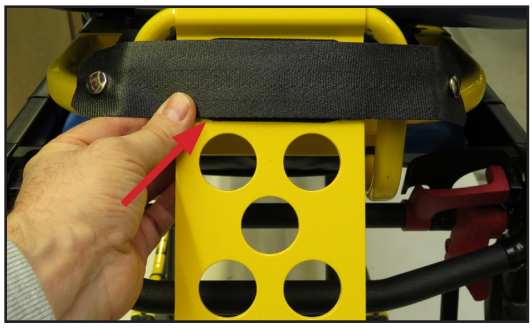

- beigefügte Lasche auf vorhandenem Klettband befestigen

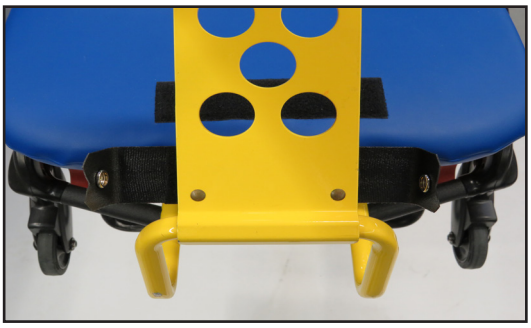

- Kopfteilverlängerung zurück klappen

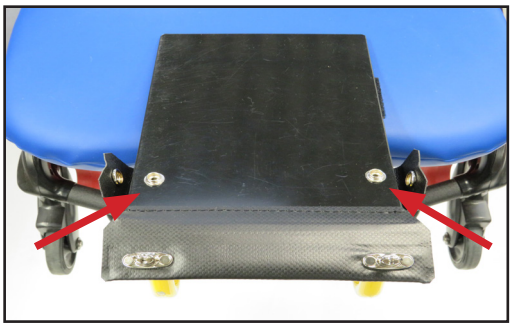

- Kunststoffadapter, wie dargestellt auflegen und die Druckknöpfe schließen

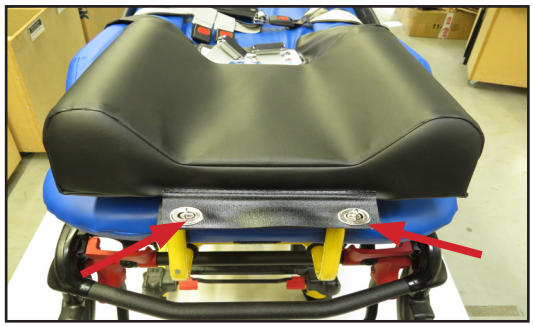

- Thermo-Visko-Kopfkissen auflegen und mit den Drehwirbelverschlüssen an dem Kunststoffadapter befestigen

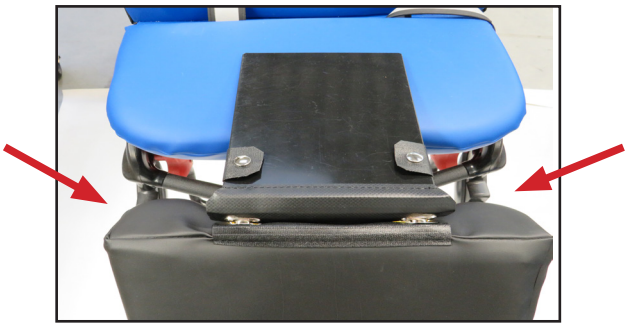

- Kopfkissen bei Bedarf abklappen

II. Befestigung mit Klett-/Flauschverbindung

auf Stryker-Tragen:

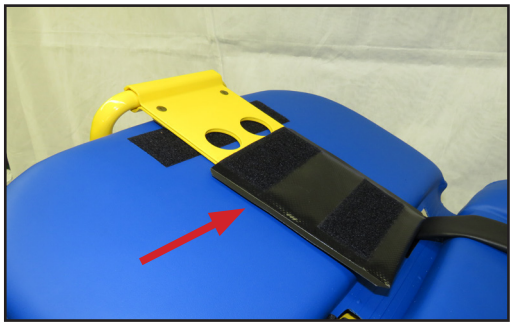

- Hülle auf Kopfteilverlängerung der Strykertrage aufziehen

- Kopfkissen auflegen

auf Kartsana-Tragen:

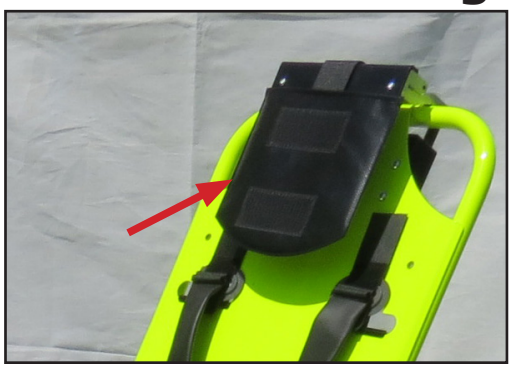

- Hülle auf Kopfteilverlängerung der Kartsanatrage aufziehen und Kopfkissen auflegen

auf Stollenwerk- und Ferno-Tragen:

- beigelegte Klett-/ Flauschverbindung zur Befestigung des Kissens verwenden

Anwendungshinweise für Vakuum-Kopfkissen

- Patient auflegen
- Vakuum-Kopfkissen bei geöffnetem Ventil anmodellieren
- Absauggerät an Ventil anschließen und Luft absaugen
- Ventil schließen und Absauggerät entfernen

Wichtiger Anwendungshinweis!
Nach dem Patiententransport das Ventil öffnen, so dass die Luft aus dem Kopfkissen entweichen kann. Somit wird ein Druckaufbau, der ein unerwünschtes Reißen der Schweißnähte bewirken kann, verhindert.